

# 令和8年度 学生寮(寄宿舍)入居申請要項

## 【臨時募集】

### 目 次

1. 募集人員及び入居資格 . . . . . P 1
2. 申請手続 . . . . . P 1～3  
(1) 提出書類 (2) 提出期限 (3) 提出先
3. 入居者選考 . . . . . P 3
4. 選考結果通知 . . . . . P 3
5. 留意事項 . . . . . P 3
6. 学生寄宿舍の概要 . . . . . P 4～6  
(1) 施設の概要 (2) 居室の概要 (3) 居室間取り図
7. 周辺地図 . . . . . P 7
8. 様 式  
(1) 入居許可申請書  
(2) 家庭調書  
(3) 退職証明書  
(4) 給与月額証明書  
(5) 長期療養証明書  
(6) 学資負担者別居(単身赴任)に伴う支払申立書  
(7) 生活保護支給証明書  
(8) 無職申立書  
(9) 被害状況申立書

※(3)～(9)については、  
該当者のみ提出。



宮崎大学 学び・学生支援機構 学生支援課

(HP : <https://www.miyazaki-u.ac.jp/manabi-jim/campus-life-info/dormitory/>)

宿舎担当 d-ryou@miyazaki-u.ac.jp

## 1. 募集人員及び入居資格

宿 舎 名	募集人員	入居（申請）資格
男子寄宿舍	数名	学部男子学生
女子寄宿舍	数名	学部女子学生
国際交流宿舎	数名（募集は大学院生のみ）	学部学生（男子・女子） 大学院生（男子・女子）

※自宅（生計を一にする家族の住居）からの通学の所要時間が片道1時間以上の者で、令和8年6月1日～9月末日までに入居可能な者が、選考の対象です。

## 2. 申請手続

### (1) 提出書類

※提出書類に虚偽の事実が判明した場合は、入居許可後であっても入居を取り消すことがあります。

### 1. 全員が提出する書類

① 入居許可申請書      様式① ・不備の無いよう記入してください。
② 家庭調書              様式② ・令和8年4月1日時点の状況で記入してください。
③ 令和7年度 所得証明書（内容は令和6年分の所得が記載されているものです。） ・父親及び母親（又は学資負担者）の所得証明書（それぞれについて所得の内訳が記載されたもの）が必要です。 ・市区町村発行のもの（原本） ・源泉徴収票は不可（要注意） ※ 父親と母親の所得証明書は <u>無収入（例えば、主婦）であっても必要です。</u> 所得がない場合は所得証明書を発行しないところもありますが、その場合は <u>非課税証明書</u> を提出してください。

2. 該当する者が提出する書類

<p>所得証明書に記載されていない収入に関する書類</p>	<p>・父親及び母親に、所得証明書に記載されていない収入がある世帯 例) 遺族年金・障害者年金等</p>	<p>・受給額の年額がわかるものの写し (令和7年分年金額改定通知書等)</p>
<p>令和7年1月以降に収入状況が変わったことに関する書類</p>	<p>・父親及び母親(又は学資負担者)が令和7年1月以降に就職、退職又は転職した世帯</p>	<p>a) 退職後、無職の場合 (提出書類: 2点) ・退職証明書等 (任意) の写し又は様式③ ※雇用保険受給資格者証の写しでも可。 ・無職申立書 (様式⑧) b) 転職した場合 (提出書類: 2点) ・前職の退職証明書等 (任意) の写し又は様式③ ※雇用保険受給資格者証の写しでも可。 ・給与月額証明書 (様式④) c) 就職した場合 (提出書類: 1点) ・給与月額証明書 (様式④)</p>
<p>特別事情に関する書類 ※選考の際参考にします</p>	<p>・長期 (6か月以上) に療養を要する人がいる世帯 ※申請時より6か月以上前から継続的に治療を行っており、今後も引き続き治療が必要な傷病に該当するもの</p>	<p>・長期療養証明書 (様式⑤) ※ただし、健康保険等によって医療給付を受ける金額及び損害賠償等によって補填される金額は控除対象外です。</p>
	<p>・主たる家計支持者が別居している (単身赴任) 世帯 (勤務先の都合による場合のみ)</p>	<p>・学資負担者別居 (単身赴任) に伴う支払申立書 (様式⑥) ・赴任先の住民票又はアパート契約書の写し等 ・支払った金額を確認できる領収書 (写し) 等</p>
	<p>・本人もしくは学資負担者が令和7年4月以降に風水害等の災害を受けた世帯</p>	<p>・被害状況申立書 (様式⑨) ・被災 (罹災) 証明書 ・被災 (罹災) 額証明書 ・家屋課税台帳登録証明書 ・損害保険金等支払証明書 等 ※ 被災額とは、被害金額が記載された証明書の額から、損害賠償金等保証された金額を差し引いた額をいいます。 ※ 単に被害額や復旧費をそのまま控除するものではありません。</p>
	<p>・同一生計内で障がい者、要介護認定者のいる世帯</p>	<p>身体障害者手帳等の写し</p>
	<p>・生活保護の認定を受けている者</p>	<p>生活保護支給証明書 (様式⑦) ※保護費決定 (変更) 通知の写しでも可</p>
<p>その他必要に応じて、記載されている以外の書類の提出をお願いすることがあります。</p>		

- (注) 1. 様式①～⑨について複数枚必要な場合は、各自コピーをしてください。  
2. 提出された個人情報、寄宿舎業務（各種委員会を含む）のためだけに利用されません。その他の目的には利用されません。

(2) 提出期限

令和8年5月11日（月）17時

(3) 提出先

〒889-2192 宮崎市学園木花台西1丁目1番地  
宮崎大学学び・学生支援機構 学生支援課（創立330記念交流会館3番窓口）

(注) 郵送の場合は、封筒の表に「**学生寄宿舎入居申請（臨時募集）**」と朱書きしてください。

### 3. 入居者選考

入居者の選考は、宮崎大学学生寄宿舎及び国際交流宿舎の規程により、**経済的困窮度の高い者から順番に入居許可者を決定**します。入居申請状況等により、希望する宿舎に入居できない場合もありますのでご承知おきください。

また、入居申請時に提出された書類に記載されている事項について、虚偽の記載などが判明した場合には、入居が許可された後であっても退去を命じる場合がありますので、申請書類の記入は正確をお願いします。

### 4. 選考結果通知

選考は次の日付で決定し、学び・学生支援機構掲示板に学籍番号を掲示するほか、宮崎大学学生支援関係ホームページにも学籍番号を掲載してお知らせします。

<https://www.miyazaki-u.ac.jp/manabi-jim/campus-life-info/dormitory/>

**入居者決定日：令和8年5月18日（月）**

**※電話での問い合わせには一切お答えできませんので、ご了承ください。**

### 5. 留意事項

- (1) 本人以外からの申請は受け付けられません。
- (2) 申請書類の記入漏れ又は添付書類に不備があった場合は、選考から除外されることがありますので、この要項をよく読んで正確に記入してください。また、入居許可後、書類に虚偽の事実が判明した場合は、入居を取り消すことがあります。
- (3) 申請後、記載事項に変更があった場合や申請を取り消す場合は、速やかに学生支援課「**宿舎担当**」まで届け出てください。
- (4) 提出された書類は、お返しできませんのでご承知おきください。
- (5) 今回、国際交流宿舎は大学院生のための募集です。
- (6) 学生寄宿舎は、築後約30年を経過しており、老朽化が進んでいるため、事前に内見することを検討ください。
- (7) 前入居者が直前まで入居できることとなっているため、民間のアパート等のように改修等を行っての引き渡しはできません。現状での引き渡しとなりますのでご了承ください。

## 6. 学生寄宿舍の概要

### (1) 施設の概要

区 分	男子寄宿舍・女子寄宿舍	国際交流宿舎
収容定員	男子寄宿舍 100名 女子寄宿舍 100名	男子 100名 女子 65名 (日本人学生・外国人留学生の合計人数) ※男子は1階、5～8階 女子は2～4階
居室面積(個室)	9㎡	11㎡ (トイレ、洗面を含む)
建物構造	鉄筋コンクリート5階建 (平成24年度に全面改修済)	鉄骨鉄筋コンクリート8階建
設置年月	男子寄宿舍 昭和63年3月 女子寄宿舍 平成2年3月	平成6年8月
入居許可期間	1年間(入居許可日～令和9年3月20日) ※4年間の入居許可ではありません。 (1年ごとに入居期間延長を申請することにより延長が許可されることがありますが、入居期間は最短の在学年限を超えることはできません。)	
居室備品	・折りたたみベッド ・吊り棚  (注)エアコンなし、取り付け可	・机・椅子・折りたたみベッド ・クローゼット・吊り棚 ・本棚  (注)エアコンなし、取り付け可
個人で準備するもの	寝具類、洗面用具、タオル、入浴用具等 ※男子・女子寮の居室についてはベッド、照明以外の設備はありません。	
共同 使用 室	食堂の有無	無し 大学会館(木花キャンパスにあります。)に宮崎大学生生活協同組合が運営する食堂があります(日・祝日は休み)。
	補食室 (簡単な炊事と食事ができる部屋)	各階設置 ・IHコンロ・電子レンジ ・冷蔵庫・食器棚 etc…
	風呂(シャワー)	各階設置
	トイレ 洗面・洗濯室	各階設置
	集会室	男子寄宿舍：2階 女子寄宿舍：1階
		1階(多目的ホール)

・ベッドは各寮とも下記の寸法の折りたたみベッドとなります。ベッド寸法 990×2090×480 mm(幅×奥×高)

・吊り棚寸法(男子・女子寄宿舍のみの設備となります) 3850×2150×500 mm(長手方向×短手方向×幅)



補食室(国際交流宿舎Ⅰ)



玄関(国際交流宿舎Ⅰ)



洗濯室(国際交流宿舎Ⅰ)



お風呂(国際交流宿舎Ⅰ)



洗面所(男子・女子寄宿舎)



廊下(男子寄宿舎)



洗濯室(男子寄宿舎)



トイレ(男子寄宿舎)



補食室(男子・女子寄宿舎)



洗濯室(女子寄宿舎)

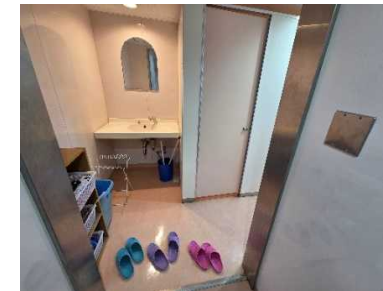

トイレ(女子寄宿舎)



シャワー室(男子・女子寄宿舎)

## (2) 居室の概要

区 分		男子寄宿舎・女子寄宿舎	国際交流宿舎
1ヶ月の 必要経費	寄宿料	7,000円	4,700円
	光熱水費・ その他経費	8,000円程度	9,000円程度
所在地		〒889-2155 宮崎市学園木花台西1丁目1番地	

注1) その他経費には、共有するトイレトーパー、掃除用洗剤、ゴミ袋等宿舎生活に必要な運営経費を含みます。

注2) 規程改正等により、金額が変更になる場合があります。

注3) 入居日または退去日が月の途中であっても、その月の寄宿料は1ヶ月分納入しなければなりません。

(3) 居室間取り図

【 男子寄宿舍・女子寄宿舍 】

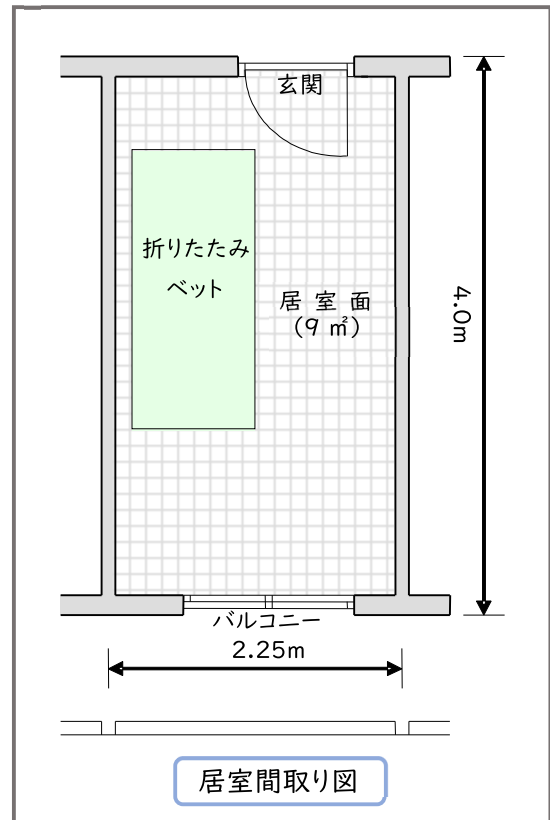

【 国際交流宿舎 】

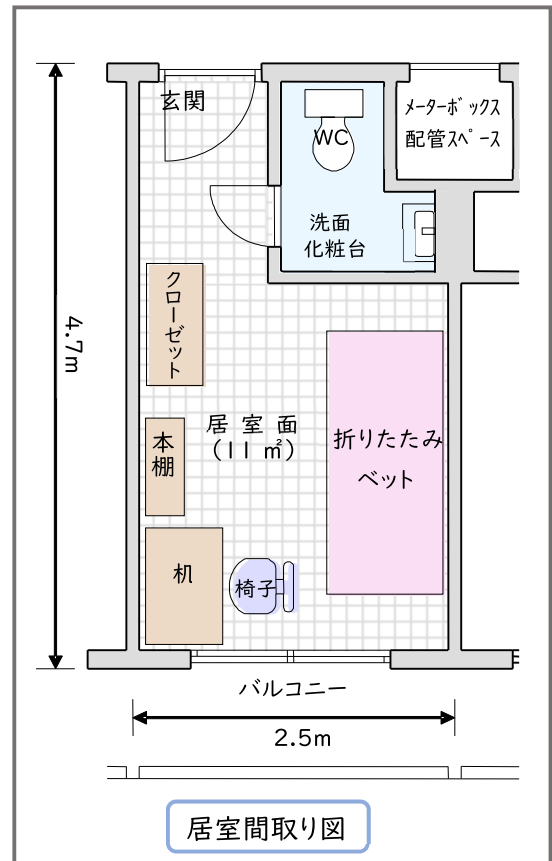

## 7. 周辺地図



① 男子寄宿舍



② 女子寄宿舍



③ 国際交流宿舎 I



④ 大学会館内の学生ホール（食堂）

## 入居許可申請書(日本人学生用)

年 月 日

宮崎大学長 殿

学部名 \_\_\_\_\_

学科、学年 \_\_\_\_\_ 年次

学籍番号 \_\_\_\_\_

フリガナ  
氏 名 \_\_\_\_\_生年月日 \_\_\_\_\_ 年 月 日 男 女

現住所 \_\_\_\_\_

電話番号(携帯) \_\_\_\_\_

下記のとおり入居を希望しますので、申請します。

## 記

## 1. 希望する宿舎

第1希望 男子寄宿舍 女子寄宿舍 国際交流宿舎~~第2希望 男子寄宿舍 女子寄宿舍 国際交流宿舎~~~~※選考の結果、希望する宿舎に入居できなかった場合に、第2希望の宿舎でも入居を希望する場合にのみ、第2希望の宿舎をチェックしてください。~~

2. 入居希望期間 令和8年 月 日～令和9年3月20日

## 3. 入居希望理由

.....  
.....  
.....

備考1 該当する□にレ印を付してください。

2 「氏名」欄は、必ず自署してください。

3 記載された情報は、学生寄宿舍関係業務以外では使用しません。

## 家庭調書

(記入上の注意)

- 令和8年4月1日現在の状況を記入してください。
- ※印は、該当するものを○で囲んでください。
- 太枠内  は大学記入欄です。
- 特別な事情に該当する場合、本要項に定める所定様式(添付書類)の提出がない場合、控除の対象となりません。
- 家族状況欄は、同居・別居を問わず申請者と生計を一にする方を全員記入してください。ただし、既に別居独立して生計を別にしていない兄弟姉妹については記入不要です。
- 「同居または別居」欄は、保護者の住所を中心に記入してください。

フリガナ 氏名		学部・学年			
		学籍番号			
住所等	本人	(〒 - )		家族	(〒 - )
		電話(携帯) - -			電話 - -
保護者	フリガナ 氏名			本人との 続柄	
緊急連絡先 (保護者の勤務先電話番号、携帯電話等)		( ) -		【 】	
本人の 健康状態				既往症	
特別な事情 ※該当者のみ記入してください。	(注1) 母子父子世帯	※母無死亡・生別 ※父無死亡・生別			<input type="checkbox"/> 該当せず <input type="checkbox"/> 該当
	障がい者の いる世帯	続柄( ) ※障がい者・原爆被爆者(障がい者) 手帳番号( )			人
		続柄( ) ※障がい者・原爆被爆者(障がい者) 手帳番号( )			
	長期療養者の いる世帯	続柄( ) 療養期間 年 月から ※入院・通院・自宅療養 1か月当たり療養費( 千円)			合計(年額)(万円)
		続柄( ) 療養期間 年 月から ※入院・通院・自宅療養 1か月当たり療養費( 千円)			
学資負担者 の別居	1か月当たりの住居・光熱水費( 千円)				
風水害等の災害 を受けた世帯	被害内容				

家族状況（申請者本人を除く）	就学者を除く家族	続柄	氏名	年齢	勤務先	※同居または別居 （保護者の住所を中心に）		
						同居 ・ 別居		
						同居 ・ 別居		
						同居 ・ 別居		
						同居 ・ 別居		
						同居 ・ 別居		
	(注2) 就学者	続柄	氏名・年齢	学校名・学年	※設置区分	※通学区分	※学校種別	
			( 歳)	( 年)	1:国立 2:公立 3:私立	1:自宅 2:自宅外	1:小学校 2:中学校 3:高校 4:大学 5:高専 6:専修学校 (高等課程) 7:専修学校 (専門課程)	
			( 歳)	( 年)	1:国立 2:公立 3:私立	1:自宅 2:自宅外	1:小学校 2:中学校 3:高校 4:大学 5:高専 6:専修学校 (高等課程) 7:専修学校 (専門課程)	
			( 歳)	( 年)	1:国立 2:公立 3:私立	1:自宅 2:自宅外	1:小学校 2:中学校 3:高校 4:大学 5:高専 6:専修学校 (高等課程) 7:専修学校 (専門課程)	
			( 歳)	( 年)	1:国立 2:公立 3:私立	1:自宅 2:自宅外	1:小学校 2:中学校 3:高校 4:大学 5:高専 6:専修学校 (高等課程) 7:専修学校 (専門課程)	
			( 歳)	( 年)	1:国立 2:公立 3:私立	1:自宅 2:自宅外	1:小学校 2:中学校 3:高校 4:大学 5:高専 6:専修学校 (高等課程) 7:専修学校 (専門課程)	

注1) 母子・父子世帯の控除は、次の①～⑥のいずれかの世帯構成の場合に適用します。

- ①母又は父と18歳未満の子の世帯。
- ②母又は父と18歳未満の子及び60歳以上で経済力のない祖父母の世帯。
- ③18歳未満の子の世帯。
- ④祖父母と18歳未満の子の世帯。
- ⑤配偶者のいない兄弟と18歳未満の子の世帯。
- ⑥配偶者のいない兄弟と18歳未満の子及び60歳以上で経済力のない祖父母の世帯。

- ※1. 上記②、⑥における経済力のないとは、所得の年額が50万円以下の方のことをいいます。  
 2. 18歳以上の就学者及び長期療養、心身障害等のため経済力のない方は18歳未満の子として扱います。

注2) 就学者とは…次の①、②に在学している方のみ該当します。

- ①小、中、高、高専、大学（大学院、専攻科、別科を含む。放送大学については、全科履修生、特科生に限る。）、盲・ろう・養護学校
- ②専修学校（高等課程、専門課程）  
 ※専修学校の一般課程、各種学校（予備校、高校補習科、職業訓練学校、水産大学校を除く〇〇大学校、その他）は該当しません。

## 家庭調書

## ※記入例

(記入上の注意)

- 令和8年4月1日現在の状況を記入してください。
- ※印は、該当するものを○で囲んでください。
- 太枠内  は大学記入欄です。
- 特別な事情に該当する場合、本要項に定める所定様式(添付書類)の提出がない場合、控除の対象となりません。
- 家族状況欄は、同居・別居を問わず申請者と生計を一にする方を全員記入してください。  
ただし、既に別居独立して生計を別に行っている兄弟姉妹については記入不要です。
- 「同居または別居」欄は、保護者の住所を中心に記入してください。

フリガナ 氏名		ミヤギ ハナ 宮崎花子		学部・学年	○学部○年		
				学籍番号	○○○○○○○○		
住所等	本人	(〒123-3210) 宮崎県宮崎市五番地		家族	(〒123-1234) 宮崎県都城市一番地		
		電話(携帯) 0985-12-3456			電話 0986-65-4321		
保護者	フリガナ 氏名	ミヤギ タロウ 宮崎 太郎			本人との 続柄	父	
緊急連絡先 (保護者の勤務先電話番号、携帯電話等)				(090) 1234 - 5678 【父の携帯電話】			
本人の 健康状態	良好		既往症	なし			
特別な事情 ※該当者のみ記入してください。	(注1) 母子父子世帯	※母無死亡・生別 ※父無死亡・生別				<input type="checkbox"/> 該当せず <input type="checkbox"/> 該当	
	障がい者の いる世帯	続柄( ) ※障がい者・原爆被爆者(障がい者)		手帳番号( )		人	
		続柄( ) ※障がい者・原爆被爆者(障がい者)		手帳番号( )			
	長期療養者の いる世帯	続柄( ) 療養期間 年 月から		※入院・通院・自宅療養 1か月当たり療養費( 千円)		合計(年額)(万円)	
		続柄( ) 療養期間 年 月から		※入院・通院・自宅療養 1か月当たり療養費( 千円)			
学資負担者 の別居	1か月当たりの住居・光熱水費 ( 千円)						
風水害等の災害 受けた世帯	被害内容						

家族状況（申請者本人を除く）	就学者を除く家族	続柄	氏名	年齢	勤務先	※同居または別居 (保護者の住所を中心に)
		父	宮崎 太郎	50	(株)△△商事	同居・別居
		母	宮崎 京子	50	〇〇スーパー	同居・別居
						同居・別居
						同居・別居
						同居・別居
(注2)就学者	続柄	氏名・年齢	学校名・学年	※設置区分	※通学区分	※学校種別
	兄	宮崎新一 (20歳)	〇〇大学 (2年)	①:国立 2:公立 3:私立	1:自宅 ②:自宅外	1:小学校 2:中学校 3:高校 ④:大学 5:高専 6:専修学校(高等課程) 7:専修学校(専門課程)
	妹	宮崎洋子 (17歳)	〇〇高校 (2年)	1:国立 2:公立 ③:私立	①:自宅 2:自宅外	1:小学校 2:中学校 ③:高校 4:大学 5:高専 6:専修学校(高等課程) 7:専修学校(専門課程)
		( 歳)	( 年)	1:国立 2:公立 3:私立	1:自宅 2:自宅外	1:小学校 2:中学校 3:高校 4:大学 5:高専 6:専修学校(高等課程) 7:専修学校(専門課程)
		( 歳)	( 年)	1:国立 2:公立 3:私立	1:自宅 2:自宅外	1:小学校 2:中学校 3:高校 4:大学 5:高専 6:専修学校(高等課程) 7:専修学校(専門課程)
		( 歳)	( 年)	1:国立 2:公立 3:私立	1:自宅 2:自宅外	1:小学校 2:中学校 3:高校 4:大学 5:高専 6:専修学校(高等課程) 7:専修学校(専門課程)

注1) 母子・父子世帯の控除は、次の①～⑥のいずれかの世帯構成の場合に適用します。

- ①母又は父と18歳未満の子の世帯。
- ②母又は父と18歳未満の子及び60歳以上で経済力のない祖父母の世帯。
- ③18歳未満の子の世帯。
- ④祖父母と18歳未満の子の世帯。
- ⑤配偶者のいない兄弟と18歳未満の子の世帯。
- ⑥配偶者のいない兄弟と18歳未満の子及び60歳以上で経済力のない祖父母の世帯。

- ※1. 上記②、⑥における経済力のないとは、所得の年額が50万円以下の方のことをいいます。
- 2. 18歳以上の就学者及び長期療養、心身障害等のため経済力のない方は18歳未満の子として扱います。

注2) 就学者とは…次の①、②に在学している方のみ該当します。

- ①小、中、高、高専、大学（大学院、専攻科、別科を含む。放送大学については、全科履修生、特科生に限る。）、盲・ろう・養護学校
- ②専修学校（高等課程、専門課程）  
 ※ 専修学校の一般課程、各種学校（予備校、高校補習科、職業訓練学校、水産大学校を除く〇〇大学校、その他）は該当しません。

# 退職証明書

事業所代表者 殿

就業者 氏名 \_\_\_\_\_ 年齢 ( \_\_\_\_ 歳)

このたび、宮崎大学に入学又は在学する私の(続柄).....(氏名).....が、  
令和8年度学生寄宿舍入居の申請をするため、下記について証明をお願いします。

## 記

退 職 年 月 日	年 月 日
備 考	

上記のとおり証明します。

年 月 日

事業所 (雇用主)

所 在 地

電 話

名 称

代表者 (支払者) 名

印

## 給 与 月 額 証 明 書

事業所代表者 殿

就業者 氏名 \_\_\_\_\_ 年齢 ( 歳 ) \_\_\_\_\_  
 住 所 \_\_\_\_\_

このたび、宮崎大学に入学又は在学する私の(続柄) \_\_\_\_\_ (氏名) \_\_\_\_\_ が、  
 令和8年度学生寄宿舍入居の申請をするため、下記について証明をお願いします。

## 記

就 職 年 月 日	_____年_____月_____日
採 用 の 形 態	※ 常勤・パート・アルバイト・その他 ( )
給 与 月 額	※ 月 給 ・ 日 給 ・ 時間給
	1ヶ月の支給総額 _____ 円 (※見込み) (うち交通費) _____ 円 ※勤務月が3ヶ月に満たない場合は見込み額を記入してください。 ※毎月の支給総額に大きな変動があるなど、1ヶ月の支給総額の記入が困難な場合は、最近3ヶ月の平均月額を記入してください。
賞与(ボーナス)支給の有無 (予定を含む)	※ 有 ・ 無 有の場合 年 _____ 回支給 (1回当たりの支給額(見込み) _____ 円)
備 考	

(※は、該当事項を○で囲んでください。)

上記のとおり証明します。

年 月 日

事業所(雇用主)

所 在 地

電 話 ( ) —

名 称

代表者(支払者)名

印

- (注) 1. パート勤務の1ヶ月分の支給総額は、最近3ヶ月分の平均を月額としてください。  
 2. 通勤手当が支給されている場合は、1ヶ月分の支給総額から差し引いてください。  
 3. 事業所の証明が発行できない場合は、上記証明欄に必要事項を記入し、最近3ヶ月分の給与明細を添付して提出頂いても結構です。

大学側 記入欄	年間収入金額(推算)
	1ヶ月の支給総額 × 月 数 = 年 間 収 入 金 額
	給与 ( _____ 円 ) × ( _____ 月 ) = ( _____ 円 )
	賞与 ( _____ 円 ) × ( _____ 月 ) = ( _____ 円 )
	計 ( _____ 円 )
	賞与がない場合：1ヶ月分の支給金額×12月で算出
	賞与がある場合：1ヶ月分の支給金額×15月で算出

## 長期療養証明書

診療機関 殿

受診者 氏名 \_\_\_\_\_ 年齢 ( 歳 ) \_\_\_\_\_  
 住所 \_\_\_\_\_

このたび、宮崎大学に入学又は在学する私の(続柄) \_\_\_\_\_ (氏名) \_\_\_\_\_ が、  
 令和8年度学生寄宿舎入居申請するため、下記について証明をお願いします。

記

1. 傷病名 \_\_\_\_\_ (プライバシーに関わる場合は未記入で可)  
 2. 診療開始日 \_\_\_\_\_ 年 \_\_\_\_\_ 月 \_\_\_\_\_ 日  
 3. 診療期間 入院(予定) \_\_\_\_\_ 年 \_\_\_\_\_ 月 \_\_\_\_\_ 日 ~ \_\_\_\_\_ 年 \_\_\_\_\_ 月 \_\_\_\_\_ 日)  
 通院(予定) \_\_\_\_\_ 月・週 \_\_\_\_\_ 回程度で \_\_\_\_\_ 年 \_\_\_\_\_ 月 \_\_\_\_\_ 日

領収月	患者負担額 (入院患者の食費は除く)	領収月	患者負担額 (入院患者の食費は除く)
令和7年1月		令和7年7月	
令和7年2月		令和7年8月	
令和7年3月		令和7年9月	
令和7年4月		令和7年10月	
令和7年5月		令和7年11月	
令和7年6月		令和7年12月	
		計	①

医療費について、上記のとおり証明します。

\_\_\_\_\_ 年 \_\_\_\_\_ 月 \_\_\_\_\_ 日

所在地

電話 ( \_\_\_\_\_ ) \_\_\_\_\_ - \_\_\_\_\_

医療機関名

医師名等

⑩

## 補填金額(申請者記入)

\*保険等による医療給付(高額療養費等)で補填された金額があれば記入してください。

年 月	補填金額	年 月	補填金額
令和7年1月	円	令和7年7月	円
令和7年2月	円	令和7年8月	円
令和7年3月	円	令和7年9月	円
令和7年4月	円	令和7年10月	円
令和7年5月	円	令和7年11月	円
令和7年6月	円	令和7年12月	円
		計	②

① - ② 円

## 【注意事項】

- 長期療養の認定要件は「申請時より6か月以上前から継続的に治療を行っており、今後も引き続き治療が必要な傷病」となります。
- 証明書には、申請時までに出した医療費(保険適用分)及び保険等による医療給付(高額療養費等)で補填された金額(過去1年分まで)を記入してください。
- 領収予定の金額は記入しないでください。
- 老人介護施設等での療養費については控除できません。

## 学資負担者別居（単身赴任）に伴う支払申立書

年 月 日

宮崎大学長 殿

申請者氏名 \_\_\_\_\_

学資負担者氏名 \_\_\_\_\_

住所 \_\_\_\_\_

電話（ ） \_\_\_\_\_

学資負担者の単身赴任に係る支払経費について、下記のとおり申し立てます。

## 記

支払月	電気料(円)	ガス料(円)	水道料(円)	家賃		計 家賃は個人負担のみ を含めること(円)
				契約金額(円)	個人負担額(円)	
令和7年1月						
令和7年2月						
令和7年3月						
令和7年4月						
令和7年5月						
令和7年6月						
令和7年7月						
令和7年8月						
令和7年9月						
令和7年10月						
令和7年11月						
令和7年12月						
計						
単身赴任者のために特別に支出した家具・家事用品（実費）						
合 計						

- 赴任先の住民票を添付してください（住民票異動の届け出をしていない場合は、アパート契約書の写し等住所の確認できるものを貼付してください）。

（注）上記金額の確認できる領収書（写）等を添付してください。添付のない金額については控除できません。

## 生活保護支給証明書

各福祉事務所長 殿

受給者 氏名 \_\_\_\_\_ 年齢 ( 歳 ) \_\_\_\_\_

住 所 \_\_\_\_\_

このたび、宮崎大学に入学又は在学する私の(続柄) \_\_\_\_\_ (氏名) \_\_\_\_\_ が、  
令和8年度学生寄宿舍入居申請するため、下記について証明をお願いします。

## 記

○ 令和7年(令和7年1月～令和7年12月)の支給額

支給月	支給額	支給月	支給額
令和7年 1月	円	令和7年 7月	円
令和7年 2月	円	令和7年 8月	円
令和7年 3月	円	令和7年 9月	円
令和7年 4月	円	令和7年10月	円
令和7年 5月	円	令和7年11月	円
令和7年 6月	円	令和7年12月	円
		計	円

※令和7年中に支払った実際の金額を記入してください。

上記のとおり証明します。

年 月 日

証明者



## 無 職 申 立 書

年 月 日

宮崎大学長 殿

学籍(受験)番号

申請者氏名

申立人氏名

生年月日 年 月 日 ( 歳)

令和8年度学生寄宿舎入居を申請するにあたり、申立人は下記のとおり無職であることを申し立てます。

## 1. 理 由

-----  
-----  
-----

無職となった年月 ( 年 月) 就職見込み有無 (  有  無)派遣会社登録中 (  有  無)

## 2. 前職の有無

 有  無

※有の場合

前勤務先名

在職期間 自 年 月 日

至 年 月 日

雇用(失業)保険の受給  有 ( 受給中 ・ 受給終了 )  無

総受給額 \_\_\_\_\_円 ( 年 月 日現在)

## 3. 現在の生活費の出所

-----  
-----  
-----

○ 該当項目の□に、レ点を付けてください。

## ※ 申立人の自筆で記入してください。

※ 特別な理由により申立人の自筆が無理な場合は代筆可。その場合は下記余白に代筆理由を記入し、代筆者は自署・押印してください。

## 被害状況申立書

年 月 日

宮崎大学長 殿

学籍(受験)番号

申請者氏名

申立人氏名 (続柄)

令和8年度学生寄宿舍入居申請に際し、災害の被害状況については、下記のとおり相違ないことを申し立てます。

## 記

1. 被害の種類 ※ 台風・水害・火災・震災・崩壊・その他 ( )

2. 被害日時 年 月 日 時 分頃

3. 被害場所

4. 被害状況

5. 被害により、上記住所に在住していない場合は、現住所を記入してください。

現住所 TEL ( ) -

6. 被害額

日常生活を営むために必要な最低限度の資材の被害額 (衣料・家具の購入費・修理費等をいいます。)			
品名	被害額	品名	被害額
	円		円
	円		円
	円		円

生産手段(田畑店舗等)に被害を受け、長期にわたって収入減となる年間金額		
被害を受けた生産手段	収入減となる年間金額	備考
	円	

7. 保険金・損害賠償金等(※有・無)

保険金の名称		支払金額	円
損害賠償金等の名称		支払金額	円

8. 家庭調書に記入する被害額 6 - 7 = 円 ≒ 円

- ※は、該当事項を○で囲んでください。
- 単に被害額や復旧費を控除するものではありません。
- 確定申告時に雑損控除を行っていただければ、その写しを提出してください。

# 提出書類チェックリスト

以下のリストで必要書類をご確認の上、学生支援課までご提出ください。

- ・書類に不備がある場合は、選考の対象外となる可能性があります。
- ・受理した申請書類は返却いたしません。

## 全員が提出する書類

<input type="checkbox"/>	提出書類チェックリスト … 本紙 ※両面印刷
<input type="checkbox"/>	①入居許可申請書【様式①】
<input type="checkbox"/>	②家庭調書【様式②】
<input type="checkbox"/>	③所得証明書 … 父親及び母親（又は学資負担者）のものが必要

## 該当する者が提出する書類

<input type="checkbox"/>	・父親及び母親に、所得証明書に記載されていない収入がある世帯 例) 遺族年金・障害者年金等	・受給額の年額がわかるものの写し (令和7年分年金額改定通知書等)
<input type="checkbox"/>	・父親及び母親（又は学資負担者）が令和7年1月以降に就職、退職又は転職した世帯	a) 退職後、無職の場合（提出書類：2点） ・退職証明書等（任意）の写し又は様式③ ※雇用保険受給資格者証の写しでも可。 ・無職申立書（様式⑧） b) 転職した場合（提出書類：2点） ・前職の退職証明書等（任意）の写し又は様式③ ※雇用保険受給資格者証の写しでも可。 ・給与月額証明書（様式④） c) 就職した場合（提出書類：1点） ・給与月額証明書（様式④）
<input type="checkbox"/>	・長期（6か月以上）に療養を要する人がいる世帯 ※申請時より6か月以上前から継続的に治療を行っており、今後も引き続き治療が必要な傷病に該当するもの	・長期療養証明書（様式⑤） ※ただし、健康保険等によって医療給付を受ける金額及び損害賠償等によって補填される金額は控除対象外です。

□	<p>・主たる家計支持者が 別居している (単身赴任)世帯(勤務先の都合による 場合のみ)</p>	<ul style="list-style-type: none"> <li>・学資負担者別居(単身赴任)に伴う支払 申立書(様式⑥)</li> <li>・赴任先の住民票又はアパート契約書の 写し等</li> <li>・支払った金額を確認できる領収書(写 し)等</li> </ul>
□	<p>・本人もしくは学資負担者が令和7年4 月以降に風水害等の災害を受けた世帯</p>	<ul style="list-style-type: none"> <li>・被害状況申立書(様式⑨)</li> <li>・被災(罹災)証明書</li> <li>・被災(罹災)額証明書</li> <li>・家屋課税台帳登録証明書</li> <li>・損害保険金等支払証明書 等</li> </ul> <p>※ 被災額とは、被害金額が記載された証 明書の額から、損害賠償金等保証され た金額を差し引いた額をいいます。 ※ 単に被害額や復旧費をそのまま控除す るものではありません。</p>
□	<p>・同一生計内で障がい者、要介護認定者 のいる世帯</p>	<p>身体障害者手帳等の写し</p>
□	<p>・生活保護の認定を受けている者</p>	<p>生活保護支給証明書(様式⑦) ※保護費決定(変更)通知の写しでも可</p>